HYVÄKSYTTÄVÄ ASEMAKAAVA

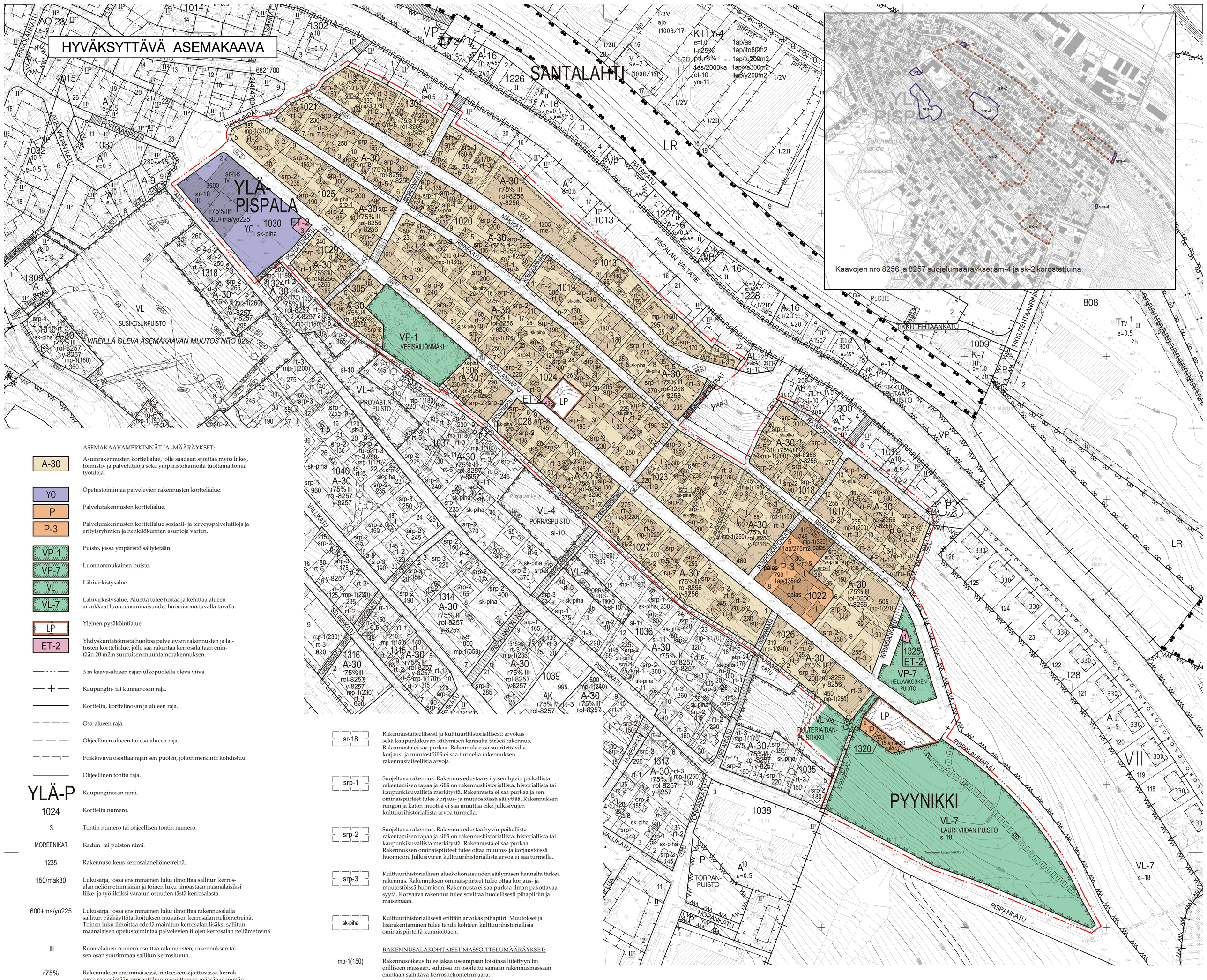

ASEMAKAAVAMERKINNÄT JA -MÄÄRÄYKSET:

A-30	Asuinrakennusten korttelialue, jolle saadaan sijoittaa myös liike-, toimisto- ja palvelutiloja sekä ympäristöhäiriöitä tuottamattomia työtiloja.
Y0	Opetustoimintaa palvelevien rakennusten korttelialue.
P	Palvelurakennusten korttelialue.
P-3	Palvelurakennusten korttelialue sosiaali- ja terveyspalvelutiloja ja erityisryhmien ja henkilökunnan asuntoja varten.
VP-1	Puisto, jossa ympäristö säilytetään.
VP-7	Luonnonmukainen puisto.
VL	Lähivirkistysalue.
VL-7	Lähivirkistysalue. Aluetta tulee hoitaa ja kehittää alueen arvokkaat luonnonominaisuudet huomioonottavalla tavalla.
LP	Yleinen pysäköintialue.
ET-2	Yhdyskuntateknistä huoltoa palvelevien rakennusten ja laitosten korttelialue, jolle saa rakentaa kerrosalaltaan enintään 20 m2:n suuruisen muuntamorakennuksen.
	3 m kaava-alueen rajan ulkopuolella oleva viiva.
	Kaupungin- tai kunnanosan raja.
	Korttelin, korttelinosan ja alueen raja.
	Osa-alueen raja.
	Ohjeellinen alueen tai osa-alueen raja.
	Poikkiviiva osoittaa rajan sen puolen, johon merkintä kohdistuu.
	Ohjeellinen tontin raja.
YLÄ-P	Kaupunginosan nimi.
1024	Korttelin numero.
3	Tontin numero tai ohjeellisen tontin numero.
MOREENIKAT	Kadun tai puiston nimi.
1235	Rakennusoikeus kerrosalaneliömetreinä.
150/mak30	Lukusarja, jossa ensimmäinen luku ilmoittaa sallitun kerrosalan neliömetrimäärän ja toinen luku ainoastaan maanalaisiksi liike- ja työtiloiksi varatun osuuden tästä kerrosalasta.
600+ma/yo225	Lukusarja, jossa ensimmäinen luku ilmoittaa rakennusalalla sallitun pääkäyttötarkoituksen mukaisen kerrosalan neliömetreinä. Toinen luku ilmoittaa edellä mainitun kerrosalan lisäksi sallitun maanalaisen opetustoimintaa palvelevien tilojen kerrosalan neliömetreinä.
III	Roomalainen numero osoittaa rakennusten, rakennuksen tai sen osan suurimman sallitun kerrosluvun.
r75%	Rakennuksen ensimmäisessä, rinteeseen sijoittuvassa kerroksessa saa enintään prosenttiluvun osoittaman määrän ylemmän kerroksen pinta-alasta käyttää kerrosalaan luettavaksi tilaksi.
+153,5	Rakennuksen vesikaton ylimmän kohdan korkeusasema.
11,0m	Rakennuksen julkisivun enimmäiskorkeus metreinä.
	Rakennusala.
palas	Rakennusala, jolle saa sijoittaa palveluasumista ja/tai hoitolaitoksen.
ulo	Merkinnällä osoitettu rakennusala saa ulottua viereisen kortteli-, katu- tai muun alueen yläpuolelle. Ulokerakentamisen perustukset ja liittyminen maantasoon on sijoitettava ylittämättä alueen rajaa. Rakentaminen ei saa haitata vieraisen alueen käyttöä, kuten kulkuyhteyksien ja pelastusteiden järjestämistä tai katupuuston, valaistuksen sekä ilmajohtojen sijoittamista.
las	Merkintä osoittaa rakennusalan sivun, jonka puoleisten parvekkeiden tai terassien tulee olla lasitettuja.
	Rakennuksen harjansuuntaa osoittava viiva.
	Nuoli osoittaa rakennusalan sivun, johon rakennus on rakennettava kiinni.
	Katu.
	Jalankululle varattu katu.
ajo-3(1023-7,8)	Alueelle saa sijoittaa ajoyhteyden. Suluissa oleva merkintä osoittaa korttelin osat, joille ajo kyseisen alueen kautta on sallittu.
po	Ohjeellinen polkuyhteys.
pp	Ohjeellinen yleiselle jalankululle ja polkupyöräilylle varattu alueen osa.
p-2	Pysäköimispaikka, joka saadaan sijoittaa rakennuksen katolle.
	Maanalainen johto.
	Maanalaista johtoa varten varattu alueen osa.
	Katualueen rajan osa, jonka kohdalta ei saa järjestää ajoneuvoliittymää.
1ap/275m2	Merkintä osoittaa, kuinka monta kerrosalaneliömetriä kohti on rakennettava yksi autopaikka.
s-18	Alueella oleva puusto on säilytettävä siten, että sallitaan vain maiseman hoidon kannalta tarpeelliset toimenpiteet.
ru-7	Merkinnässä ilmoitettu luku osoittaa rakennuksen suurimman sallitun runkosyvyyden metreissä lukuunottamatta pihan puolelle rakennusalalle sijoittuvia kuisteja, erkkereitä tai vastaavia rakennusosia.
me-1	Rakennukset on sijoitettava siten, että ne suojaavat ulkooleskelualueita liikenteen aiheuttamilta häiriöiltä.
rol-8256	Merkintä osoittaa, että tätä asemakaavaa varten on laadittu rakentamistapaohjeet, jotka ovat asemakaavaselostuksen liitteenä. Luku tarkoittaa asemakaavan numeroa.

SUOJELUMÄÄRÄYKSET:

sr/r	Historiallisesti ja kaupunkikuvan säilymisen kannalta tärkeä rakenne, jota ei saa purkaa.
sm-4	Alueen osa, jolla sijaitsee muinaismuistolailla rauhoitettu kiinteä muinaisjäännös. Alueen kaivaminen, peittäminen, muuttaminen ja muu siihen kajoaminen on muinaismuistolain nojalla kielletty. Aluetta koskevista toimenpiteistä ja suunnitelmista tulee pyytää museoviranomaisen lausunto.
sk-2	Kulttuurihistoriallisesti tai kaupunkikuvallisesti arvokas säilytettävä aluekokonaisuus. Aluetta koskevat suunnitelmat ja toimenpiteet on tehtävä niin, että alueen kulttuurihistorialliset arvot säilyvät. Uudet asuin- ja piharakennukset on sovitettava sijainnin, muodon, värityksen ja julkisivujen jäsentelyn osalta pihapiiriin ja katukuvaan aluekokonaisuuden kulttuurihistoriallista ja kaupunkikuvallista arvoa tukien.
sr-18	Rakennustaiteellisesti ja kulttuurihistoriallisesti arvokas sekä kaupunkikuvan säilymisen kannalta tärkeä rakennus. Rakennusta ei saa purkaa. Rakennuksessa suoritettavilla korjaus- ja muutostöillä ei saa turmella rakennuksen rakennustaiteellisia arvoja.
srp-1	Suojeltava rakennus. Rakennus edustaa erityisen hyvin paikallista rakentamisen tapaa ja sillä on rakennushistoriallista, historiallista tai kaupunkikuvallista merkitystä. Rakennusta ei saa purkaa ja sen ominaispiirteet tulee korjaus- ja muutostöissä säilyttää. Rakennuksen rungon ja katon muotoa ei saa muuttaa eikä julkisivujen kulttuurihistoriallista arvoa turmella.
srp-2	Suojeltava rakennus. Rakennus edustaa hyvin paikallista rakentamisen tapaa ja sillä on rakennushistoriallista, historiallista tai kaupunkikuvallista merkitystä. Rakennusta ei saa purkaa. Rakennuksen ominaispiirteet tulee ottaa muutos- ja korjaustöissä huomioon. Julkisivujen kulttuurihistoriallista arvoa ei saa turmella.
srp-3	Kulttuurihistoriallisen aluekokonaisuuden säilymisen kannalta tärkeä rakennus. Rakennuksen ominaispiirteet tulee ottaa korjaus- ja muutostöissä huomioon. Rakennusta ei saa purkaa ilman pakottavaa syytä. Korvaava rakennus tulee sovittaa huolellisesti pihapiiriin ja maisemaan.
sk-piha	Kulttuurihistoriallisesti erittäin arvokas pihapiiri. Muutokset ja lisärakentaminen tulee tehdä kohteen kulttuurihistoriallisia ominaispiirteitä kunnioittaen.

RAKENNUSALAKOHTAISET MASSOITTELUMÄÄRÄYKSET:

mp-1(150)	Rakennusoikeus tulee jakaa useampaan toisiinsa liitettyyn tai erilliseen massaan, suluissa on osoitettu samaan rakennusmassaan enintään sallittava kerrosneliömetrimäärä.
rt-1	Rakennusalalle saa rakentaa rakennuksen, joka on ylärinteen puolelta enintään yksikerroksinen. Ylimmän kerroksen yläpuolella ei saa olla ullakkoa. Kattokulman tulee olla 1:2,5-1:2.
rt-2	Rakennusalalle saa rakentaa rakennuksen, missä pääkerroksen yläpuolella sallitaan vain ullakko tai osakerros. Kattomuodon tulee olla satulakatto ja kattokulman 1:2-1:1,5. Rakennuksen korkeus mitattuna julkisivun ja vesikaton leikkauspisteestä ensimmäisen kokonaan maanpäällisen kerroksen lattiapintaan saa olla enintään 5,0 m.
rt-3	Rakennusalalle saa rakentaa rakennuksen, joka on kokonaan maanpäällisiltä osiltaan enintään kaksikerroksinen. Ylimmän kerroksen yläpuolella ei saa olla ullakkoa. Kattokulman tulee olla 1:2,5-1:2.
rt-5	Rakennusalalle saa rakentaa rakennuksen, jonka runkosyvyys on enintään 4,5 m. Rakennuksen korkeus saa alarinteen puolella olla enintään 7 m. Ylimmän kerroksen yläpuolella ei saa olla ullakkoa. *Rakentamistapaohjeen kortti R1*
y-8256	Merkintä osoittaa, että tätä asemakaavaa varten on laadittu yleismääräys, joka on asemakaavakartassa. Luku tarkoittaa asemakaavan numeroa.

YLEISMÄÄRÄYKSET:

VALTAKUNNALLISESTI MERKITTÄVÄ RAKENNETTU KULTTUURIYMPÄRISTÖ

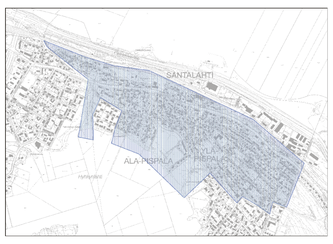

Alue sisältyy valtakunnallisesti merkittävään Pispalanrinteen rakennettuun kulttuuriympäristöön valtakunnallisessa inventoinnissa Valtakunnallisesti merkittävät rakennetut kulttuuriympäristöt, Museovirasto 2009.
Kaava-alueen rakennettua kulttuuriympäristöä koskevien suojelumääräysten pohjana on aluetta koskeva rakennusinventointi; Pispala - Tahmelan alueen rakennetun ympäristön inventointi 2008, 2009 ja 2012, Loppuraportti 2013. Miia Hinnerichsen, Pirkanmaan maakuntamuseo, 2013.
Rakennusten, pihapiirien ja arvoalueiden arvokkaat ominaispiirteet on kuvattu kaavaselostuksen liitteenä olevassa aineistossa, Pispala I, Asemakaavoituksen I-vaiheessa kaavoitettavien aluiden rakennetun kulttuuriympäristön inventointi 2008. Täydentävä liiteaineisto, 2012.

Kaikki suunnittelu ja rakentaminen tulee tehdä niin, että alueen valtakunnallisesti merkittävä kulttuuriympäristö ja arvokas rakennuskanta säilyvät. Museoviranomaiselle tulee antaa lausuntomahdollisuus valtakunnallisesti merkittävää kulttuuriympäristöä, suojelukohteita ja -alueita koskevissa merkittävissä hankkeissa.

YLEISET ALUEET

Puisto- ja katualueiden kasvillisuuden uudistamista ja hoitoa sekä pinnoitteiden, rakenteiden sekä valaistuksen peruskorjauksia suunniteltaessa on otettava huomioon näiden alueiden kulttuurihistorialliset, maisemalliset ja luonnonympäristön arvot. Katualueille tehtävät kunnostus- ja uudistustyöt eivät saa heikentää katualueisiin rajautuvien rakennusten ja muurien säilymisedellytyksiä. Alueen olemassa olevat porrasyhteydet tulee säilyttää.
Rakentamistapaohjeen kortti M4

RAKENNUSTEN SEKÄ NIIDEN KORJAUS- JA MUUTOSTÖIDEN SOVITTAMINEN YMPÄRISTÖÖN

Rakennukset tulee sovittaa maastoon ilman mittavia täyttöjä ja leikkauksia. Rakennukset saa yhdistää toisiinsa maanalaisilla tiloilla rakennusalan vähäisesti ylittäen.
Uudisrakennukset, laajennukset ja julkisivumuutokset tulee sovittaa huolellisesti osaksi kulttuuriympäristöä. Rakennukset ja niiden laajennukset ja korotukset on suunniteltava siten, että kadulta ja yläpuolisilta tonteilta säilyy järvinäkymiä.
Rakennuslupaa haettaessa on kadun puoleisessa julkisivupiirustuksessa esitettävä myös viereiset rakennukset naapuritonteilta. Rakennuksen sovitus maastoon ja vaikutukset järvinäkymiin naapuritonteilta ja kadulta on osoitettava leikkauspiirustuksella ja tarvittaessa muulla havainnollistavalla materiaalilla.
Rakentamistapaohjeen kortit T1 ja J1

KANNUSTAMINEN RAKENNUSSUOJELUUN

Olemassa olevassa suojellussa rakennuksessa saa muuttaa rakennuksen vaipan sisällä kerrosalaan kuulumattomia tiloja kerrosalaan laskettaviksi tiloiksi siitä riippumatta, mitä asemakaavassa on määrätty tontin rakennusoikeudesta ja kerrosluvusta.
Rakentamistapaohjeen kortti R2

UUDISRAKENTAMINEN

Suojeltu rakennus määrittää lähtökohtaisesti korvaavan rakennuksen massoitteluperiaatteen, kattomuodon ja julkisivumateriaalin. Uudisrakennusten perusmuodon tulee olla selkeä suorakaidekappale.

Yksikerroksinen asuinrakennus on sallittu, kun rakennusalalla on kerrosluku I, massoittelumääräys rt-1 tai rt-5. Muussa tapauksessa asuinrakennuksessa tulee olla pääasiallisen käyttötarkoituksen mukaisia tiloja pääkerroksen lisäksi rinteeseen sijoittuvassa kerroksessa, toisessa kerroksessa tai ullakon tasolla vähintään 50% pääkerroksen pinta-alasta.

Pysäköimispaikan ja enintään 45 k-m² piharakennuksen alle saa rinteessä rakentaa varasto-, sauna-, autosuoja- ja työtilaa varsinaisen rakennusoikeuden lisäksi.
Rakentamistapaohjeen kortti R1

AIDAT JA MUURIT

Rakenteellisena aitana Pispalassa sallitaan kapeasäleinen peittomaalattu pystysäleaita.

Tonttien katurajoilla tai kokonaan katualueilla sijaitsevat korkeuseroja välittävät muurirakenteet tulee rakentaa joko pulterimuureina tai betonimuureina kaupunkikuvaan, maastoon tai pihamiljööseen huolellisesti sovittaen.
Olevat muuriosuudet tulee säilyttää. Muureja korjattaessa ja uudelleen rakennettaessa tulee käyttää samoja materiaaleja kuin alkuperäisessä muurissa.
Rakentamistapaohjeen kortti P3

KORTTELIALUEKOHTAISET RAKENTAMISTAPAMÄÄRÄYKSET

A-30- ja P-3-korttelialueet:

Mittasuhteet, mikäli rakennusalalle osoitetuista määräyksistä ei muuta johdu:
- Asuinrakennuksessa, jossa on vähintään puolitoista kerrosta kivijalan päällä, tulee runkosyvyyden olla pienempi kuin rakennuksen korkeus mitattuna vesikaton ylimmästä kohdasta julkisivuverhouksen alareunaan.
- Rakennuksen runkosyvyys saa olla enintään 8 m.
- Julkisivun pituus saa olla enintään 20 m.
- Rakennuksessa saa olla enintään kaksi päällekkäistä kellaria.
- Rakennuksen korkeus saa olla alarinteessä enintään 10 m.
- Kadun puolella kivijalkaa saa olla näkyvissä enintään 3 m.
- Pinta-alaltaan yli 7 m² suuruiset kaksikerroksiset huonetilat eivät ole sallittuja.

Rakentamistapaohjeen kortti R1

Katot:
Kattomuotona sallitaan satula- ja aumakatto sekä taite- eli mansardikatto. Satulakaton tulee olla symmetrinen ja harjan massan pidemmän sivun suuntainen. Taitekatto sallitaan vain rakennuksiin, joiden runkosyvyys on enintään 6 m. Pulpettikatto on mahdollinen rakennusten uloke- ja siipiosissa sekä piharakennuksissa. Tasakatto sallitaan vähäisissä katos-, nivel- ja ulkeosissa sekä pysäköintitasoilla.

Kattokulma saa olla satulakatolla asuinrakennuksessa 1:2,5 - 1:1,5 ja piharakennuksessa 1:3 - 1:1,5, aumakatolla 1:2,5 - 1:2 ja pulpettikatolla 1:10 - 1:4. Kattokulma tulee sovittaa rakennuksen korkeuteen ja leveyteen sekä ympäristön rakennuskantaan.
Rakennuksen massoilla tulee olla erillinen selkeämuotoinen katto.

Katemateriaalina sallittuja ovat sileä pystysaumapelti ja bitumihuopakatteista kolmiorimakate ja sileä tiivissaumakate. Tiili- ja betonitiilikate sallitaan vain kyseistä materiaalia olevan katteen korjaukseen ja laajennukseen.
Rakentamistapaohjeen kortit R1 ja R3

Julkisivut ja materiaalit:
Julkisivujen tulee olla yhtä materiaalia ja värisävyä sekä jäsentelyltään selkeitä. Kadun puolelle julkisivuverhottuun osaan ja yli 1,6 m korkeisiin kivijalkoihin tulee sijoittaa ikkunoita, jotta ei synny suuria umpinaisia seinäpintoja.
Rakentamistapaohjeen kortti J1

Asuinrakennuksissa julkisivumateriaalin tulee olla peittomaalattu lauta. Piharakennuksissa sallitaan myös rappaus. Sokkeli- ja kivijalkarakenteissa sallitaan puhtaaksivalettu tai maalattu betoni, rappaus tai punatiilimuuraus. Lasia tulee käyttää vain ikkunoissa ja parvekelasituksissa maltillisen kokoisina pintoina.
Rakentamistapaohjeen kortit J1 , J2 ja J3

Ikkunat ja ovet:
Suojeltujen rakennusten korjaus- ja laajennuskohteissa sekä uudisrakennuksissa sk-2 -arvoalueilla ikkunoiden puitteiden materiaalin tulee olla peittomaalattu puu. Uudisrakennusten alumiini-ikkunoiden tulee olla maalattuja. Ikkunajaotus tulee tulee toteuttaa välikarmeilla tai aidoilla jakopuitteilla. Ulko-ovien tulee olla puupintaisia. Autotallin ovina sallitaan myös pysty- tai vaakajaotetut metalliovet, kasettipintaa ei sallita.
Rakentamistapaohjeen kortti J3

Parvekkeet, kuistit ja ulko-oleskelu:
Ulko-oleskelutilat tulee sijoittaa pihan puolelle ja pääosin maantasoon. Suuria terasseja ei saa rakentaa. Kuisteja ja parvekkeita saa olla enintään yksi asuntoa kohti, yksiasuntoisessa talossa kuitenkin kaksi. Asunnossa ei saa olla päällekkäisiä parvekkeita. Parvekkeiden ja kuistien tulee olla ilmeltään keveitä. Ulokeparvekkeiden tulee olla kattamattomia. Kuistit, parvekkeet, ulkoportaat ja sisäänkäyntikatokset saavat ulottua rakennusalan yli pihan puolella.
Rakentamistapaohjeen kortti R4

PYSÄKÖINTI

Tontin uudis- ja lisärakentamistoimenpiteen yhteydessä tulee osoittaa autopaikkoja seuraavasti, mikäli kaavakartalla ei ole muuta määrätty: 1 ap / 150 alkavaa asuin- ja liiketilojen kerrosalaneliömetriä kohden, kuitenkaan ei edellytetä enempää kuin 1 ap / asunto.

Mikäli autopaikkoja ei voida sijoittaa tontille, ne voidaan osoittaa tontin ulkopuolelta enintään 300 m etäisyydeltä, yleiseltä pysäköintipaikalta tai pysäköintilaitoksesta.

A-30- ja AK -korttelialueet:

Autopaikat tulee hajauttaa tontilla siten, että autosäilytys ei hallitse katunäkymää ja piha-aluetta eikä peitä näkymiä järvimaisemaan. Tontille saa kadun varressa sijoittaa vierekkäin enintään kaksi autopaikkaa, joista toinen saa olla katettu. Pysäköimispaikoiksi osoitetuilla alueilla aluevarauksen laajuus määrittää autopaikkojen sijoitusmahdollisuudet.
- Asuinrakennuksen kivijalkaan saa sijoittaa enintään kaksi autotallin ovea, kuitenkin enintään puolet julkisivun pituudesta.
- Asuinrakennuksen julkisivuverhottuun osaan saa sijoittaa enintään yhden auton suojan.
- Kadun varren muuriin sijoitettavan autosuojan tulee olla talli, jossa saa olla enintään yksi oviaukko.
- Autotallinovi saa olla enintään 2,75 m leveä.

Rakentamistapaohjeen kortti T2

YMPÄRISTÖHAITTOJEN TORJUNTA

Alueen suunnittelussa ja rakentamisessa on otettava huomioon sijainti korkean radonpitoisuuden alueella.
Rakentamistapaohjeen kortti M1

HULEVESIEN HALLINTA

Vettäläpäisemättömiltä pinnoilta tulevia hulevesiä tulee viivyttää alueella siten, että viivytyspainanteiden, -altaiden tai -säiliöiden mitoitustilavuuden tulee olla 1,5 kuutiometriä jokaista sataa vettäläpäisemätöntä pintaneliömetriä kohden. Viivytyspainanteiden, -altaiden tai -säiliöiden tulee tyhjentyä 12 tunnin kuluessa täyttymisestään ja niissä tulee olla suunniteltu ylivuoto.
Pihojen päällysteiden tulee olla pääosin vettä läpäiseviä. Pihoilla ei sallita suuria päällystettyjä alueita. Asfaltti sallitaan vain auton säilytyspaikan alalla.
Rakentamistapaohjeen kortti M2

TAMPERE

ASEMAKAAVAN MUUTOS

Kaupunginosa: YLÄ-PISPALA
Kortteli nro: 1013 / tontit 4, 25, 27, 28, 29, 31, 33 ja 34
1017, 1018 / tontit 1, 2, 3 ja 4, 1019 -1030,
1301 / tontit 3, 4, 5 ja 6, 1305, 1306, 1319 ja 1320
Puisto-, liikenne-, vaara- ja katualuetta
Kaupunginosan rajaa

Kaupunginosa: PYYNIKKI
Virkistysaluetta
Kaupunginosan rajaa

ASEMAKAAVAN MUUTOKSELLA MUODOSTUU

Kaupunginosa: YLÄ-PISPALA
Kortteli nro: 1013/osa, 1017, 1018/osa, 1019, 1020, 1021
1022, 1023, 1024, 1025, 1026, 1027, 1028,
1029, 1030, 1301/osa, 1305, 1306, 1320 ja 1325
Virkistys-, liikenne- ja katualuetta
Kaupunginosan rajaa

Kaupunginosa: PYYNIKKI
Virkistysaluetta
Kaupunginosan rajaa

MUUTETAAN 18.2.1999 VAHVISTETTUA ASEMAKAAVAA NRO 7500,
MUUTETAAN 30.1.1997 VAHVISTETTUA ASEMAKAAVAA NRO 7342,
MUUTETAAN 3.9.1996 VAHVISTETTUA ASEMAKAAVAA NRO 7385,
MUUTETAAN 3.2.1993 VAHVISTETTUA ASEMAKAAVAA NRO 7087,
MUUTETAAN 13.10.1988 VAHVISTETTUA ASEMAKAAVAA NRO 6696,
MUUTETAAN 8.9.1986 VAHVISTETTUA ASEMAKAAVAA NRO 6460,
MUUTETAAN 20.1.1986 VAHVISTETTUA ASEMAKAAVAA NRO 6381,
MUUTETAAN 25.5.1978 VAHVISTETTUA ASEMAKAAVAA NRO 5166/25S JA
MUUTETAAN 20.12.1945 VAHVISTETTUA ASEMAKAAVAA NRO 014-17.

TÄHÄN ASEMAKAAVAKARTTAAN LIITTYY ASEMAKAAVAN SELOSTUS JA POISTETTAVA ASEMAKAAVAKARTTA.

TÄMÄN ASEMAKAAVAN ALUEELLA ON VOIMASSA SEURAAVAT TONTTIJAOT NRO:T:
7476/4.4.2001, 7325/17.11.1999, 7297/23.6.1999,
6927/3.8.1994, 6842/3.3.1993, 6523/11.6.1990,
6304/27.12.1988, 6262/26.9.1988, 6170/7.3.1988,
6002/23.3.1987, 6000/16.3.1987, 5785/28.10.1985,
5535/27.2.1984, 5263/20.3.1982, 4881/15.10.1979,
4865/8.10.1979, 4834/30.7.1979,
4819/18.6.1979, 4817/25.6.1979, 4816/18.6.1979,
4806/4.6.1979, 4792/21.5.1979, 4743/19.2.1979,
4639/10.7.1978, 4691/30.10.1978, 1473/12.11.1958,
1470/25.6.1957, 1392/13.8.1956, 1389/13.8.1956,
1227A/20.5.1955, 1017-1/26.11.1946, 1016/30.5.1953,
468/22.4.1948, 466/2.2.1948, 465/29.9.1948, 464/21.7.1948,
463/27.1.1953, 462/10.7.1950, 461/17.3.1947,
460/17.3.1947, 459/22.4.1949 ja 454/28.4.1947.

TÄMÄN ASEMAKAAVAN ALUEELLA TONTTIJAKO LAADITAAN SITOVANA JA ERILLISENÄ.

1:1000 0 10 20 30 40 50 100 150

KAUPUNKIYMPÄRISTÖN KEHITTÄMINEN / KAUPUNKIMITTAUS
Asemakaavaehdotus perustuu pohjakarttaan, joka täyttää 1.1.2000 voimaan tulleen kaavoitusmittausasetuksen (1284/1999) vaatimukset. 24.3.2015
Elina Erkkilä
kiinteistöinsinööri

Tasokoordinaatti- / korkeusjärjestelmä ETRS-GK24/ N2000

KAUPUNKIYMPÄRISTÖN KEHITTÄMINEN / MAANKÄYTÖN SUUNNITTELU

Suunnittelija	RIIKKA RAHKONEN	
Piirtäjä	U. Torniainen	23.11.2015 20.4.2015 26.8.2013
Pvm.	20.2.2012	
Tark. pvm.	26.8.2013, 20.4.2015, 23.11.2015	

Elina Karppinen
vs. asemakaavapäällikkö

Asemakaavakartta nro 8256 KV hyv. 15.2.2016